

Wspomnienie o profesorze doktorze hab. Tadeuszu Partyce

Po przewlekłej, ciężkiej chorobie odszedł od nas 1 czerwca 1993 r. Profesor dr hab. Tadeusz Partyka.

Urodził się 2.X.1926 r. w Starej Soli, w powiecie Sambor, woj. lwowskie. Był absolwentem dwóch wydziałów — Leśnego i Prawno-Ekonomicznego Uniwersytetu Poznańskiego, które ukończył w 1951 r.

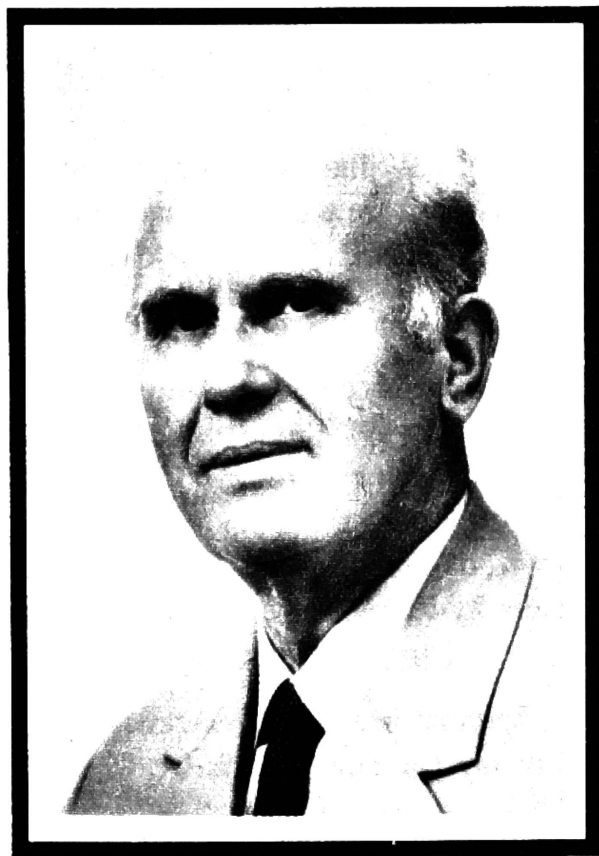

Wcześniej przeszedł szlak wojenny jako żołnierz Wojska Polskiego uformowanego na terytorium ówczesnego Związku Radzieckiego.

Po studiach rozpoczął pracę jako asystent na Uniwersytecie Ponańskim, a następnie pracował na stanowisku starszego inspektora w Ministerstwie Leśnictwa. Od 1958 r. został zatrudniony w Instytucie Badawczym Leśnictwa w Warszawie, gdzie przeszedł kolejne szczeble awansu naukowego i kierowniczego od pracownika inżynierijno-technicznego, adiunkta, kierownika Pracowni Ogólnej Ekonomiki Leśnictwa do długoletniego kierownika Zakładu Ekonomiki i Organizacji Przedsiębiorstw Leśnych.

Doktorat T. Partyka uzyskał w 1969 r., habilitował się w 1976 r., a profesorem nadzwyczajnym został w 1984 r. Trudną i odpowiedzialną

funkcję kierownika Zakładu Ekonomiki w Instytucie Badawczym Leśnictwa pełnił Profesor przez 22 lata od 1970 r., aż do śmierci.

Był członkiem Rady Naukowej przy Instytucie Badawczym Leśnictwa oraz w latach 1981–1983 członkiem Komitetu Nauk Leśnych Polskiej Akademii Nauk. Był również w następnej kadencji członkiem Komitetu Technologii Drewna PAN.

Duża wiedza z zakresu nauk ekonomicznych oraz rozległe zainteresowania zawodowe zdecydowały, że Profesor należał do nielicznej grupy specjalistów z dziedziny ekonomiki leśnictwa i zarządzania lasami w kraju.

W okresie 35 lat działalności naukowej przedmiotem zainteresowań Profesora była problematyka związana głównie z podstawami metodycznymi kształtowania cen drewna, rachunkiem nakładów i efektów udostępnienia lasu, integracją leśnictwa i przemysłu drzewnego, rozwojem społecznych funkcji lasu, systemem ekonomiczno-finansowym lasów państwowych, rachunkiem optymalizacji produkcji drzewnej, zmianami w strukturze użytkowania ziemi, celami i założeniami polityki leśnej, doskonaleniem organizacji lasów państwowych, wyceną szkód leśnych, wartościowaniem lasu i programowaniem hodowlanym.

Profesor T. Partyka trwale zaznaczył swoją obecność naukową licznymi publikacjami. Jego dorobek obejmuje: około 70 prac publikowanych, w tym większość z nich, to prace prekursorskie; 80 dokumentacji i ekspertyz; 8 recenzji rozpraw habilitacyjnych i doktorskich. Był koordynatorem badań krajowych z zakresu doskonalenia organizacji i systemu zarządzania w leśnictwie i międzynarodowych — poświęconych zasadom i metodom rejonizacji w leśnictwie oraz podstawom metodycznym założeń ekonomicznych rozwoju leśnictwa. Brał udział w 12 zagranicznych kongresach i konferencjach, poświęconych tematyce leśno-ekonomicznej. Oddany lasom i leśnictwu, ciągle rozszerzał zakres badań o trudną problematykę, a uzyskiwane przez Niego wyniki wykorzystane zostały w rozwiązywaniu wielu złożonych problemów w praktyce gospodarczej.

W uznaniu zasług ś.p. Profesor Tadeusz Partyka został wyróżniony licznymi odznaczeniami państwowymi, m.in. Krzyżem Kawalerskim Orderu Odrodzenia Polski, Złotym, Srebrnym i Brązowym Krzyżem Zasługi, Medalem Zwycięstwa i Wolności za udział w wojnie z Niemcami, Odznaką Zasłużony dla Leśnictwa i Przemysłu Drzewnego, Złotą honorową odznaką Polskiego Towarzystwa Leśnego, Odznaką Tysiąclecia Państwa Polskiego.

Był laureatem nagrody V Wydziału Nauk Rolniczych i Leśnych PAN oraz nagród Ministra Leśnictwa i Przemysłu Drzewnego.

Drugą pasją Profesora była działalność w Polskim Towarzystwie Leśnym, w którym przez 21 lat (1958–1979) pełnił funkcję sekretarza Zarządu Głównego oraz od 1979 r. do momentu śmierci funkcję zastępcy przewodniczącego Zarządu Głównego PTL. Wspomnieć również trzeba, że Profesor należał do ścisłego grona Społecznego Komitetu Budowy Pomnika Walki i Męczeństwa Leśników i Drzewiarzy Polskich w Okresie II Wojny Światowej i Izby Pamięci w Spale.

Wyrazem wysokiej oceny zasług dla Towarzystwa było nadanie Mu w 1988 r. najwyższej godności Członka Honorowego Polskiego Towarzystwa Leśnego.

Nie mniej piękną kartą działalności zapisał się Profesor jako wychowawca młodych adeptów nauki. Zawsze pogodny i bezpośredni, życzliwy i wyrozumiały, gotów nieść pomoc w trudnych momentach, był wzorem zwierzchnika. Był człowiekiem prawego charakteru, dużej aktywności i pracowitości, zdolnym do poświęceń i solidarnego współdziałania w trudnych momentach.

Podczas uroczystości żałobnej w kościele na Saskiej Kępie w Warszawie, 8 czerwca 1993 r. obok najbliższej rodziny zegnało Go liczne grono kolegów, przyjaciół i znajomych. W uroczystości żałobnej wzięli również udział przedstawiciele wszystkich Oddziałów terenowych PTL.

Nad urną z prochami Profesora przemawiali: profesor Andrzej Klocek (dyrektor Instytutu Badawczego Leśnictwa) profesor Andrzej Szujecki (prezes Zarządu Głównego Polskiego Towarzystwa Leśnego) i docent Stefan Arbatowski — w imieniu najbliższych współpracowników. Mówcy wskazali na zasługi Profesora dla nauki, lasów i leśnictwa, Polskiego Towarzystwa Leśnego oraz na głęboko ludzkie cechy Jego osobowości. Oddając hołd Zmarłemu z żalem i poczuciem niepowetowanej straty pożegnano Go jako postać wybitną i zasłużoną.

Stefan Arbatowski

Wykaz ważniejszych publikacji prof. dr hab. Tadeusza Partyki

Oryginalne prace twórcze

1. Podstawy metodyczne kształtowania cen drewna ze szczególnym uwzględnieniem ceny wyjściowej w uspołecznionym gospodarstwie leśnym. Prace IBL 1971, nr 401
2. Optimization calculus in long — term plan for the forest industry system W: Proceedings of the seventh World Forestry Kongres Buenos Aires 1972 vol. V oraz Folia Forestalia Polonica Ser. A 1976 z. 22
3. Założenia i wyniki wstępnej analizy efektywności nakładów na udostępnienie i zagospodarowanie lasów regionu bieszczadzkiego. Sylwan 1975, nr 1
4. Rachunek optymalizacji produkcji drzewnej w planie długookresowym układu leśno-przemysłowego. Prace IBL 1977, nr 530
5. Ogólne postawy związków integracyjnych leśnictwa i przemysłu przerobu drewna w Polsce. Sylwan 1978, nr 5
6. Związki integracyjne leśnictwa z przemysłem przerobu drewna w Polsce na niższych szczeblach organizacyjnych. Sylwan 1978, nr 6
7. Wpływ postępu technicznego i organizacyjnego na kształtowanie modelu zakładu leśnego. Sylwan 1979, nr 5
8. Kompleks leśno drzewny, koncepcja i kierunki rozwiązań organizacyjno-strukturalnych. W: Materiały na sesję naukową PTL Spała 1981
9. System wskaźników techniczno-ekonomicznych w gospodarstwie leśnym. Sylwan 1971, nr 1
10. Próba sformułowania modelu ekonometrycznego zintegrowanego układu leśno-przemysłowo-drzewnego w celu optymalizacji długookresowych planów gospodarczych. Sylwan 1970, nr 12

11. Kierunki usprawnienia systemu ewidencji, dokumentacji i informacji w leśnictwie. Sylwan 1972, nr 1
12. Podstawy metodyczne optymalizacji planu długookresowego w gospodarce leśno-przemysłowo- drzewnej. Sylwan 1972, nr 4
13. Rozwój badań w zakresie ekonomiki leśnictwa w Polsce. Sylwan 1978, nr 2
14. Stan i tendencje przemian w strukturze użytkowej ziemi w Polsce w latach 1970–1990 z punktu widzenia leśnictwa i ochrony środowiska naturalnego. Prace IBL 1971, nr 521
15. Zmiany struktury przestrzennej rolniczo-leśnego użytkowania ziemi. Zeszyty Proble-mowe Postępów Nauk Rolniczych 1979 z. 217
16. Tendencje wzrostu lesistości oraz przemian w układzie podstawowych funkcji lasu. W: Materiały na sesję naukową PTL. Stare Jabłonki 1981
17. Ocena efektywności inwestycji w rachunku udostępnienia lasu. Prace IBL Warszawa 1974, nr 452
18. Problemy leśnictwa na tle jego obecnej i przyszłej pozycji w gospodarce narodowej. Sylwan 1966, nr 5
19. Stan i tendencje przemian w strukturze użytkowania ziemi w Polsce w latach 1970–1990. Prace IBL, Warszawa 1977, nr 521
20. Założenia metodyczne optymalizacji planu rozwoju układu leśno- przemysłowo- drzewnego w aspekcie długofalowym. W: Materiały naukowe dla słuchaczy Studium Podyplomowego Ekonomiki Leśnictwa. WSR Kraków 1972 z. 7
21. Ekonomiczne aspekty zanieczyszczania lasów. Prace IBL Ser. B 1984, nr 3 oraz W: Problemy zagrożenia środowiska leśnego w Polsce (Materiały konferencyjne). War-szawa 1985 MLiPO, NZLP, IBL
22. Optymalizacja produkcji drzewnej na tle obecnego układu siedlisk i założeń polityki leśnej. Sylwan 1985, nr 10
23. Podstawy wyceny szkód powstałych w środowisku przyrodniczym oraz nakłady związane z realizacją przedsięwzięć ochronnych. Sylwan 1986, nr 2–3
24. Przesłanki wyjściowe przebudowy systemu informacji w gospodarstwie leśnym. W: Elektroniczna technika obliczeniowa w leśnictwie. (Materiały na konferencję) War-szawa 1984 SITLiD
25. System ekonomiczno-finansowy leśnictwa w warunkach reformy gospodarczej. Syl-wan 1988, nr 6
26. Lasy w środowisku przyrodniczo-geograficznym Polski — stan i tendencje rozwoju. W: Materiały na sesję naukową PTL Kielce 1987 oraz Sylwan 1989, nr 1–2
27. Stan i kierunki przemian strukturalno-organizacyjnych leśnictwa. W: Lasy Państwowe w Odrodzonej Polsce 1918–1988. Materiały Konferencji Naukowej, Gołuchów 1988

28. Problemy badawcze ekonomiki leśnictwa i drzewnictwa w świetle aktualnych potrzeb nauki i praktyki gospodarczej. W: II Ogólnopolska Konferencja Naukowa ITD. Koło PTE przy ITD, SITLiD, Poznań 1989
29. Cele i założenia polityki leśnej na przełomie XX i XXI w W: Jubileuszowa Sesja Naukowa z okazji Stulecia Działalności PTL Warszawa 1982 oraz Sylwan 1983, nr 8
30. Przesłanki ekologiczno-ekonomiczne wyceny użytecznych funkcji lasu w zagrożonym środowisku leśnym W: Materiały na sesję naukową PTL Warszawa 1985 oraz Sylwan 1986, nr 11
31. Synteza badań nad strukturą przestrzenną leśnictwa w Polsce. Prace IBL 1983, nr 595
32. Tablice wartości drzewostanów. IBL Warszawa wyd. III — 1982, IV — 1985 (zmienione i uzupełnione)

Inne publikacje

33. Kształtowanie cen drewna w uspołecznionym gospodarstwie leśnym. Las Polski nr 8, 1978
34. Leśnictwo polskie na tle założeń reformy gospodarczej. Las Polski nr 12, 1981
35. Wstępna analiza zakresu i efektywności nakładów związanych z udostępnieniem i zagospodarowaniem regionu bieszczadzkiego. W: Materiały na konferencję problemową — OZLP, PTL Przemyśl, 1973
36. Teoria i praktyka integracji leśnictwa i przemysłu drzewnego. Materiały na sesję naukową PTL, SITLiD i TNOiK, Wrocław 1977
37. Rachunek efektywności społeczno-ekonomicznej w planie urządzania gospodarstwa leśnego. Konferencja IUFRO, Gdańsk 1980
38. Sesja Naukowa Polskiego Towarzystwa Leśnego poświęcona ocenie dorobku leśnictwa i drzewnictwa w Polsce Ludowej z uwzględnieniem perspektyw rozwojowych — w dniach 30.VI. —1.VII 1974 r. w Lublinie
39. Prof. dr hab. Franciszek Krzysik — Doktorem Honoris Causa. Sylwan 1975, nr 4
40. Sprawozdanie z działalności Polskiego Towarzystwa Leśnego za okres od IX 1973 do IX 1974. Sylwan 1975, nr 5
41. Wspomnienie pośmiertne o Kazimierzu Regulskim. Sylwan 1975, nr 10
42. Wybrane zagadnienia leśnictwa dla potrzeb planowania przestrzennego. Recenzja pracy dr J. Jackowskiego. Sylwan 1976, nr 8
43. Wspomnienie o Marianie Tymińskim. Sylwan 1976, nr 8
44. Sprawozdanie z działalności PTL za okres od czerwca 1974 r. do października 1975 r. Sylwan 1976, nr 8
45. Sprawozdanie z działalności PTL za okres od października 1975 r. do czerwca 1976 r. Sylwan 1977, nr 3

46. Rozwój badań w zakresie ekonomiki leśnictwa w Polsce. Sylwan 1978, nr 2
47. Sprawozdanie z działalności PTL za okres od czerwca 1976 r. do września 1977 r. Sylwan 1978, nr 7
48. Problemy badawcze ekonomiki leśnictwa związane z przemysłem drzewnym. W: Materiały na I Ogólnopolską Konferencję Naukową ITD, SITLiD, 1979
49. Sprawozdanie z działalności PTL za okres od września 1978 r. do sierpnia 1979 r. Sylwan 1980, nr 4
50. BN-74/9200-01 Gospodarka leśna. Proces produkcji drewna. Wyd. Normal. Warszawa, 1974
51. Ekonomika i organizacja gospodarstwa leśnego. Sylwan 1980, nr 12
52. Kierunki doskonalenia integracji leśnictwa i przemysłów przerobu drewna w Polsce. Międzynarodowe Czasopismo Rolnicze 1983, nr 4
53. Kierunki doskonalenia organizacji Lasów Państwowych na niższych szczeblach zarządzania. Las Polski 1983, nr 7
54. Lasy w strukturze użytkowania ziemi w Polsce w latach 1946–2045. Las Polski 1986, nr 5
55. Leśnictwo polskie na tle podstawowych założeń reformy gospodarczej. Las Polski 1981, nr 12
56. Model przedsiębiorstwa leśnego. Las Polski 1984, nr 10
57. Węzłowe problemy polityki Leśnej w Polsce. Las Polski 1983, nr 1
58. Metodyka określania szkód przemysłowych w lasach oraz wyceny tych szkód i odszkodowań. Komunikaty Informacyjne IBL 1984, nr 4
59. Pomnik chwały i pamięci Leśnika i Drzewiarza w Spale. Przemysł Drzewny 1983, nr 2
60. Sylwetki zasłużonych: prof. dr inż. Tadeusz Trampler. Biuletyn IBL 1987, nr 4
61. System programowania produkcji i dostaw drewna (przy wykorzystaniu ETO). Komunikaty Informacyjne IBL 1984, nr 9
62. Metodyka określania szkód przemysłowych w lasach oraz wycena tych szkód i odszkodowań. Komunikaty Informacyjne IBL 1984, nr 4
63. Hasła z zakresu ekonomiki leśnictwa i drzewnictwa. W: Mała Encyklopedia Leśna. PWN Warszawa, 1980
64. Hasła z zakresu ekonomiki leśnictwa i drzewnictwa. W: Encyklopedia ekonomiczno-rolnicza. PWRiL, Warszawa 1984
65. Rozwój ustawodawstwa leśnego w Polsce w latach 1918–1939. Sylwan 1989, nr 5 oraz Entwicklung der Forstgesetzgebung in Polen in Jahren 1918–1939. Forstwissenschaftliche Beiträge. Zurich, 1989 (IUFRO S. 4.08.–03. Forstgesetzgebung)

66. Polskie ustawodawstwo leśne w latach 1944–1987. Sylwan 1989, nr 6 oraz Polonische Forstgesetzgebung in Jahren 1944–1987. Forstwissenschaftliche Beiträge. Zurich. 1989 (IUFRO S. 4.08–03. Forstgesetzgebung)
67. Charakterystyka ustaw leśnych wybranych krajów socjalistycznych. Sylwan 1989, nr 7
68. Charakterystyka ustaw leśnych wybranych krajów Europy Zachodniej. Sylwan 1990, nr 3–4